

ANEXO 1 — ANEXO TÉCNICO INTERVENTORÍA			
INTERVENTORÍA DE OBRA PÚBLICA DE INFRAESTRUCTURA DE TRANSPORTE – VERSIÓN 3			
Código	CCE-EICP-IDI-22	Página	1 de 23
Versión No.	3		

CMA-042-2025

ANEXO 1 ANEXO TÉCNICO INTERVENTORÍA

INTERVENTORÍA INTEGRAL TÉCNICA, ADMINISTRATIVA, LEGAL, FINANCIERA, AMBIENTAL Y SOCIAL A LA CONSTRUCCIÓN DE PUENTE CAJÓN, MURO DE CONTENCIÓN Y OBRAS DE MANEJO DE AGUA DE ESCORRENTÍA, PARA LA REHABILITACIÓN DE LA CARRERA 19 ENTRE CALLES 6 Y 7 DEL MUNICIPIO DE LA MESA CUNDINAMARCA

1. DESCRIPCIÓN GENERAL DEL PROYECTO A REALIZAR LA INTERVENTORÍA

Conforme con los documentos remitidos por la Alcaldía de la Mesa departamento de Cundinamarca, el proyecto a realizar la interventoría consiste en la **CONSTRUCCIÓN DE PUENTE CAJÓN, MURO DE CONTENCIÓN Y OBRAS DE MANEJO DE AGUA DE ESCORRENTÍA, PARA LA REHABILITACIÓN DE LA CARRERA 19 ENTRE CALLES 6 Y 7 DEL MUNICIPIO DE LA MESA CUNDINAMARCA.**

Actualmente, el puente se encuentra ubicado en la carrera 19, entre las calles 6 y 7 del casco urbano del municipio de La Mesa, Cundinamarca. Este no cuenta con un sistema de drenaje en óptimas condiciones, lo que dificulta el tránsito vehicular y ha provocado un progresivo deterioro de su estructura. La superficie de rodadura presenta daños evidentes, como ondulaciones formadas por crestas y depresiones pronunciadas en el sentido del tráfico, así como un marcado ahuellamiento. Esta situación dificulta la conectividad terrestre entre la población rural y urbana de este sector del municipio.

Esta situación conlleva a que exista alto riesgo de accidentalidad, problemas de salud pública, y demoras en los desplazamientos de personas y vehículos, además de aumentar el deterioro vehicular. El crecimiento poblacional en el Municipio demanda más y mejores servicios, lo que conlleva a que la problemática sea más evidente. Aparte de lo anteriormente mencionado, el fortalecimiento de la infraestructura vial terciaria es una de las metas propuestas en el plan de desarrollo con el fin de mejorar las condiciones físicas de estas y así garantizar la movilidad por tanto la administración municipal está en la obligación de lograr un desarrollo en infraestructura el cual sea armónico, funcional y agradable para el municipio y su entorno.

Este desarrollo en infraestructura debe garantizar una vida y un hábitat digno para sus habitantes. El servicio de infraestructura vial es esencial para el desarrollo de las comunidades y la administración pronostica una relación entre los fines y los medios adecuados que se deben emprender para conseguir la satisfacción de las necesidades insatisfechas de la comunidad y adoptar las medidas necesarias y oportunas que permitan una mejor organización en la ejecución de proyectos a desarrollar que mejoren la calidad de los habitantes del municipio La causa principal del problema, es la poca disponibilidad de recursos que tiene la administración municipal para hacer frente a este tipo de problemas, por tal razón

ASOCIACIÓN SUPRADEPARTAMENTAL DE MUNICIPIOS PARA EL PROGRESO

Calle No. 37 - Barrio Centro, Villavicencio – Meta. Teléfono: 608-6623648 Cel. 3108708920

direccionejecutiva@asosupro.gov.co - info@asosupro.gov.co - juridica@asosupro.gov.co

www.asosupro.gov.co

Código:	CCE-EICP-IDI-22	Versión:	3
----------------	-----------------	-----------------	---

ANEXO 1 — ANEXO TÉCNICO INTERVENTORÍA			
INTERVENTORÍA DE OBRA PÚBLICA DE INFRAESTRUCTURA DE TRANSPORTE – VERSIÓN 3			
Código	CCE-EICP-IDI-22	Página	2 de 23
Versión No.	3		

el volumen de las inversiones en vías terciarias, se refleja en la desatención de sectores vitales para el desarrollo del municipio.

Los Capítulos previstos a desarrollar son los siguientes:

1. Preliminares
2. Explanaciones y Excavaciones
3. Obra de arte
4. Señalización
5. Tubería
6. Transporte
7. Iluminación
8. PMT

2. DETALLE DEL PROYECTO AL CUAL SE REALIZARÁ LA INTERVENTORÍA

El municipio de la Mesa-Cundinamarca a través de la plataforma secop II, llevo a cabo el proceso de selección N°LP-02-2025, cuyo objeto es “ CONSTRUCCION DE PUENTE CAJON, MURO DE CONTENCIÓN Y OBRAS DE MANEJO DE AGUA DE ESCORRENTIA, PARA LA REHABILITACION DE LA CARRERA 19 ENTRE CALLES 6 Y 7 DEL MUNICIPIO DE LA MESA CUNDINAMARCA” , cuyo contrato de obra se identifica con CO-262-2025, y ID del secop CO1.PCCNTR.8407704, en el cual se pueden consultar cada uno de los documentos del contrato a realizar interventoría.

2.1. Alcance

El contrato objeto de interventoría tiene el siguiente alcance:

- localización y replanteo de cimientos con elementos de precisión
- cerca en tela verde h = 2.10 m
- demolición concreto estructural (incluye cargue y retiro de sobrantes a una distancia de 5km)
- demolición de estructuras (incluye cargue y retiro de sobrantes a una distancia de 5km)
- demolición vigas y columnas
- retiro de sobrantes a una distancia de 5 km (incluye cargue)
- excavaciones varias en material común seco (incluye retiro de sobrantes a una distancia menor de 5 km)
- excavaciones varias en material común seco a mano (incluye retiro de sobrantes a una distancia menor de 5 km)
- pantalla autoportante de tablestacas metálicas.
- excavaciones varias en material común bajo agua (incluye retiro de sobrantes a una distancia menor de 5 km)
- concretos clase c, f'c =4000 psi
- concreto clase f, 2000 psi para solados y atraques
- concreto ciclópeo, 2500 psi 40% rajón para bases

Código:	CCE-EICP-IDI-22	Versión:	3
---------	-----------------	----------	---

ANEXO 1 — ANEXO TÉCNICO INTERVENTORIA			
INTERVENTORÍA DE OBRA PÚBLICA DE INFRAESTRUCTURA DE TRANSPORTE – VERSIÓN 3			
Código	CCE-EICP-IDI-22	Página	3 de 23
Versión No.	3		

- relleno en recebo común compactado mecánicamente
- suministro figurado y armado de acero de refuerzo 60000 psi (placa)
- baranda metálica
- canal prefabricado en concreto f'c 21 mpa de 100/60x20x100 cm, e=10 cm
- concreto para pavimento rígido mr-43, incluye sellado de juntas y acero de transferencia y unión
- subbase granular (norma invias 320)
- base granular (norma invias 330)
- afirmado
- bordillo prefabricado a-80
- geodren planar h=2 mts d=100 mm, (incluye suministro e instalación)
- relleno tipo 1 "gravilla"
- andén concreto 2500 psi en sitio e=0,1m
- cárcamo prefabricado en concreto f'c= 3500 psi 60x40cm e=0.07 (incluye módulos para tapas tráfico vehicular) l=6m
- líneas de demarcación con pintura en frío
- suministro e instalación de tachas reflectivas unidireccionales
- tubería pvc alcantarillado 8"
- tubería pvc alcantarillado 12"
- revestimiento en concreto 3500 psi para tubería
- caja de inspección 0.80x0.80
- tubería pvc alcantarillado 10"
- dren en tubería pvc sanitaria, d=4" puentes
- revestimiento en concreto 3500 psi canal
- transporte de sobrantes manejo de aguas poste metálico 6m
- luminaria 150w sodio

2.1.1. Ítems de pago del contrato de obra

ÍTEM DE PAGO	DESCRIPCIÓN	UND.	CANTIDAD
	PRELIMINARES		
ICCU 1.41	LOCALIZACIÓN Y REPLANTEO DE CIMIENTOS CON ELEMENTOS DE PRESICIÓN	M2	200,00
ICCU 1.8	CERCA EN TELA VERDE H = 2.10 M	ML	420,00

ANEXO 1 — ANEXO TÉCNICO INTERVENTORÍA			
INTERVENTORÍA DE OBRA PÚBLICA DE INFRAESTRUCTURA DE TRANSPORTE – VERSIÓN 3			
Código	CCE-EICP-IDI-22	Página	4 de 23
Versión No.	3		

ICCU 201 P	DEMOLICIÓN CONCRETO ESTRUCTURAL (INCLUYE CARGUE Y RETIRO DE SOBANTES A UNA DISTANCIA DE 5KM)	M3	74,00
ICCU 201.7	DEMOLICIÓN DE ESTRUCTURAS (INCLUYE CARGUE Y RETIRO DE SOBANTES A UNA DISTANCIA DE 5KM)	M3	76,81
ICCU 1.29	DEMOLICIÓN VIGAS Y COLUMNAS	M3	7,39
ICCU 1.45	RETIRO DE SOBANTES A UNA DISTANCIA DE 5 KM (INCLUYE CARGUE)	M3	30,60
	EXPLANACIONES Y EXCAVACIONES		
ICCU 600.4	EXCAVACIONES VARIAS EN MATERIAL COMÚN SECO (INCLUYE RETIRO DE SOBANTES A UNA DISTANCIA MENOR DE 5 KM)	M3	717,50
ICCU 600.4 P	EXCAVACIONES VARIAS EN MATERIAL COMÚN SECO A MANO (INCLUYE RETIRO DE SOBANTES A UNA DISTANCIA MENOR DE 5 KM)	M3	64,80
ICCU 2,1	PANTALLA AUTOPORTANTE DE TABLETACAS METALICAS.	M2	269,64
ICCU 600,5P	EXCAVACIONES VARIAS EN MATERIAL COMÚN BAJO AGUA (INCLUYE RETIRO DE SOBANTES A UNA DISTANCIA MENOR DE 5 KM)	M3	84,00
	OBRA DE ARTE		
ICCU 630.3	CONCRETOS CLASE C, f'c =4000 PSI	M3	135,30
ICCU 630.6	CONCRETO CLASE F, 2000 PSI PARA SOLADOS Y ATRAQUES	M3	5,01
ICCU 630 P	CONCRETO CICLÓPEO, 2500 PSI 40% RAJÓN PARA BASES	M3	40,08
ICCU 16.8	RELLENO EN RECEBO COMUN COMPACTADO MECANICAMENTE	M3	22,23
ICCU 640.1	SUMINISTRO FIGURADO Y ARMADO DE ACERO DE REFUERZO 60000 PSI (PLACA)	KG	12.484,61
APU 1 ICCU 632P	BARANDA METÁLICA	ML	13,00

ANEXO 1 — ANEXO TÉCNICO INTERVENTORIA			
INTERVENTORÍA DE OBRA PÚBLICA DE INFRAESTRUCTURA DE TRANSPORTE – VERSIÓN 3			
Código	CCE-EICP-IDI-22	Página	5 de 23
Versión No.	3		

APU 2	CANAL PREFABRICADO EN CONCRETO F'c 21 Mpa DE 100/60x20x100 cm, E=10 cm	UN	25,00
ICCU 3,20	CONCRETO PARA PAVIMENTO RIGIDO MR-43, INCLUYE SELLADO DE JUNTAS Y ACERO DE TRANSFERENCIA Y UNIÓN	M3	29,40
ICCU 16,12	SUBBASE GRANULAR (NORMA INVIAS 320)	M3	52,92
ICCU 16,13	BASE GRANULAR (NORMA INVIAS 330)	M3	37,53
ICCU 3,15	AFIRMADO	M3	39,48
ICCU 6,8	BORDILLO PREFABRICADO A-80	ML	52,00
ICCU 4,54	GEODREN PLANAR H=2 MTS D=100 MM, (INCLUYE SUMINISTRO E INSTALACION)	ML	36,00
ICCU 2,4	RELLENO TIPO 1 "GRAVILLA"	M3	7,20
ICCU 5,3	ANDÉN CONCRETO 2500 PSI EN SITIO E=0,1M	M2	78,00
APU 3	CARCAMO PREFABRICADO EN CONCRETO F'c= 3500 psi 60X40CM E=0.07 (INCLUYE MODULOS PARA TAPAS TRAFICO VEHICULAR) L=6M	UN	1,00
	SEÑALIZACION		
ICCU 700.1	LÍNEAS DE DEMARCACIÓN CON PINTURA EN FRÍO	ML	40,00
ICCU 701.1	SUMINISTRO E INSTALACIÓN DE TACHAS REFLECTIVAS UNIDIRECCIONALES	UND	40,00
ICCU 3.25	TUBERÍA PVC ALCANTARILLADO 8"	ML	15,00
ICCU 3.27	TUBERÍA PVC ALCANTARILLADO 12"	ML	20,00



ANEXO 1 — ANEXO TÉCNICO INTERVENTORÍA			
INTERVENTORÍA DE OBRA PÚBLICA DE INFRAESTRUCTURA DE TRANSPORTE – VERSIÓN 3			
Código	CCE-EICP-IDI-22	Página	6 de 23
Versión No.	3		

APU 4	REVESTIMIENTO EN CONCRETO 3500 PSI PARA TUBERÍA	M3	3,36
ICCU 3.6	CAJA DE INSPECCION 0.80x0.80	UND	8,00
ICCU 3.26	TUBERIA PVC ALCANTARILLADO 10"	ML	50,00
ICCU 4.20	DREN EN TUBERIA PVC SANITARIA, D=4" PUENTES	UND	4,00
APU 5	REVESTIMIENTO EN CONCRETO 3500 PSI CANAL	M3	57,68
APU 6	MANEJO DE AGUAS	GL	1,00
	TRANSPORTE		
INVIAS T0010401	TRANSPORTE DE SOBRANTES	M3/KM	53.936,31
	ILUMINACION		
ICCU 12.26	POSTE METALICO 6M	UN	2,00
ICCU 12.30	LUMINARIA 150W SODIO	UN	4,00

2.1.2. Alcance de la interventoría a ejecutar:

CANT	CARGO / OFICIO	COSTOS DE PERSONAL	MESES	PARTICIPACIÓN (h-mes)	VALOR PARCIAL (\$)
1	DIRECTOR DE INTERVENTORIA	\$ 4.000.000,00	6	0,30	\$7.200.000,00
1	RESIDENTE DE INTERVENTORIA	\$ 2.500.000,00	6	1,00	\$ 15.000.000,00
1	PROFESIONAL SST	\$ 2.000.000,00	6	0,40	\$ 4.800.000,00

ASOCIACIÓN SUPRADEPARTAMENTAL DE MUNICIPIOS PARA EL PROGRESO

Calle 17 - Barrio Centro, Villavicencio – Meta. Teléfono: 608-6623648 Cel. 3108708920

direccionejecutiva@asosupro.gov.co - info@asosupro.gov.co - juridica@asosupro.gov.co

www.asosupro.gov.co

Código:	CCE-EICP-IDI-22	Versión:	3
---------	-----------------	----------	---

ANEXO 1 — ANEXO TÉCNICO INTERVENTORIA INTERVENTORÍA DE OBRA PÚBLICA DE INFRAESTRUCTURA DE TRANSPORTE – VERSIÓN 3			
Código	CCE-EICP-IDI-22	Página	7 de 23
Versión No.	3		

CANT	CONCEPTO	UNIDAD	COSTO	MESES
1	ALQUILER OFICINAS	UNIDAD	\$ 600.000,00	6,00
1	PRUEBAS DE LABORATORIO	UNIDAD	\$ 500.000,00	6,00
1	ALQUILER EQUIPOS	UNIDAD	\$ 540.000,00	6,00
1	INFORMES	UNIDAD	\$ 509.712,00	6,00

2.2. Localización



Imagen 1-localización del lugar a intervenir
Fuente: Documento Técnico Municipio de la Mesa

2.3. Estado actual

El estado actual del puente es el siguiente:

ANEXO 1 — ANEXO TÉCNICO INTERVENTORIA			
INTERVENTORIA DE OBRA PÚBLICA DE INFRAESTRUCTURA DE TRANSPORTE – VERSIÓN 3			
Código	CCE-EICP-IDI-22	Página	8 de 23
Versión No.	3		



Imagen 2- estado actual de la zona a intervenir
Fuente: Documento Técnico Municipio de la Mesa

2.4. Alternativa de solución a desarrollar:

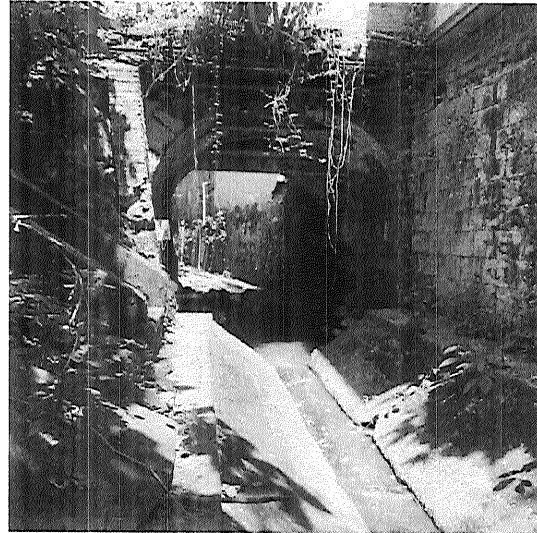

Imagen3 : Diseño de la alternativa de solución propuesta
Fuente: Documento Técnico Municipio de la Mesa

Código:	CCE-EICP-IDI-22	Versión:	3
---------	-----------------	----------	---

ANEXO 1 — ANEXO TÉCNICO INTERVENTORÍA			
INTERVENTORÍA DE OBRA PÚBLICA DE INFRAESTRUCTURA DE TRANSPORTE – VERSIÓN 3			
Código	CCE-EICP-IDI-22	Página	9 de 23
Versión No.	3		

a. Localización:

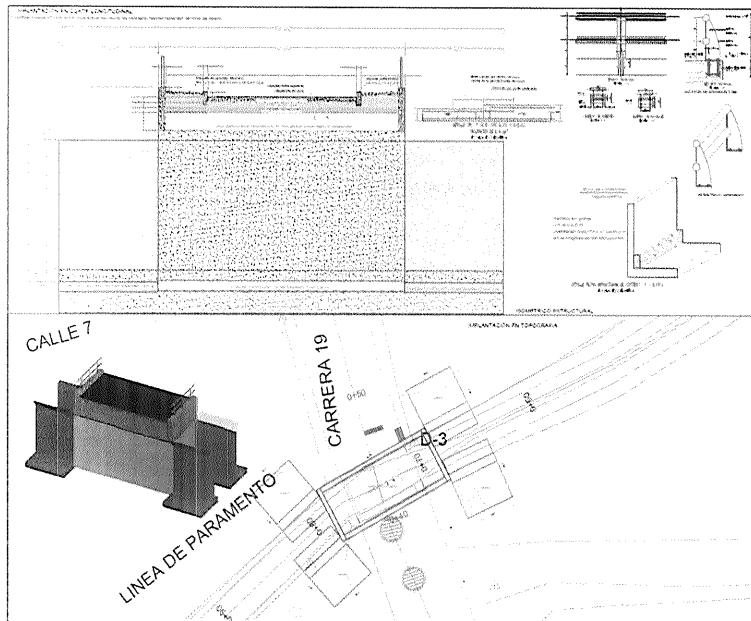
El proyecto se desarrollará específicamente en la carrera 19, entre las calles 6 y 7 del casco urbano del municipio de La Mesa, Cundinamarca.



Imagen 2 Localización específica del Puente
Fuente: Documentos Técnicos de estudios y Diseños - Municipio de la Mesa

3. PRINCIPALES ACTIVIDADES POR EJECUTAR DE LA INTERVENTORÍA

Las actividades que deberá cumplir el Interventor para el proyecto de infraestructura son las siguientes:

De acuerdo con el artículo 83 de la Ley 1474 de 2011, con el fin de proteger la moralidad administrativa, de prevenir la ocurrencia de actos de corrupción y de tutelar la transparencia de la actividad contractual, las entidades públicas están obligadas a vigilar permanentemente la correcta ejecución del objeto contratado a través de un supervisor o interventor, según corresponda.

Conforme con lo estipulado en la normativa y atendiendo la necesidad expuesta, el contrato de interventoría consistirá en el seguimiento técnico, administrativo, financiero, contable, legal y ambiental

Código:	CCE-EICP-IDI-22	Versión:	3
---------	-----------------	----------	---

ANEXO 1 — ANEXO TÉCNICO INTERVENTORÍA			
INTERVENTORÍA DE OBRA PÚBLICA DE INFRAESTRUCTURA DE TRANSPORTE – VERSIÓN 3			
Código	CCE-EICP-IDI-22	Página	10 de 23
Versión No.	3		

que, sobre el cumplimiento del contrato de obra, realice una persona natural o jurídica contratada para tal fin por la entidad Estatal, cuando el seguimiento del contrato suponga conocimiento especializado en la materia, o cuando la complejidad o la extensión de este lo justifiquen.

El contratista de interventoría deberá por su cuenta y riesgo cumplir con las obligaciones que se enuncian en el presente documento, junto con las que obran contenidas en el manual de interventoría y supervisión adoptado mediante Resolución 026 del 2021 y las que por naturaleza integren el contenido de este.

Sin limitarse a lo anterior, el Interventor debe cumplir sus obligaciones derivadas de las Leyes 80 de 1993 y 1474 de 2011 y demás que las modifiquen, adicionen o sustituyan.

4. PLAZO PARA LA EJECUCIÓN DEL CONTRATO

El plazo previsto para la ejecución de las actividades que se deriven del presente proceso es el establecido en la sección 1.1. del Pliego de Condiciones, el cual se contará en la forma prevista en el “Anexo 5 – Minuta del Contrato de Interventoría”.

Para el presente proceso el plazo de ejecución corresponde a SEIS(06) MESES.

5. FORMA DE PAGO

La entidad pagará las obligaciones económicas derivadas de la suscripción del contrato de interventoría, producto del presente concurso de méritos de la siguiente forma:

Actas parciales mensuales según ejecución de las obras, hasta un 90% del valor del contrato y el restante 10% hasta la liquidación de este. El valor para pagar se efectuará tomando como base el avance de las obras, cuyo valor a definir es el resultado de multiplicar las cantidades de obra realmente ejecutadas a la fecha, por los precios unitarios que conforman la propuesta económica por medio de la cual se adjudicará y por los cuales se adelanta la ejecución de este proceso.

La solicitud y radicación para el pago, así como el cumplimiento de los requisitos correspondientes, estarán a cargo del contratista de interventoría, quien deberá atender en su totalidad las obligaciones legales aplicables, incluyendo las de carácter tributario, de seguridad social, parafiscal, contable, entre otras. Igualmente, deberá acreditar el cumplimiento de las obligaciones contractuales, viabilizar el avance de ejecución del contrato de estudios y diseños, y presentar la factura correspondiente junto con el informe aprobado por la supervisión de la entidad contratante, el cual deberá contener todos los requisitos exigidos por dicha supervisión.

El 10% restante se pagará con la liquidación del contrato, para lo cual el contratista de interventoría deberá cumplir con los siguientes requisitos:

ASOCIACIÓN SUPRADEPARTAMENTAL DE MUNICIPIOS PARA EL PROGRESO

CALLE 127 - Barrio Centro, Villavicencio – Meta. Teléfono: 608-6623648 Cel. 3108708920

direccionejecutiva@asosupro.gov.co - info@asosupro.gov.co - juridica@asosupro.gov.co

www.asosupro.gov.co

Código:	CCE-EICP-IDI-22	Versión:	3
---------	-----------------	----------	---

ANEXO 1 — ANEXO TÉCNICO INTERVENTORIA			
INTERVENTORÍA DE OBRA PÚBLICA DE INFRAESTRUCTURA DE TRANSPORTE – VERSIÓN 3			
Código	CCE-EICP-IDI-22	Página	11 de 23
Versión No.	3		

- Presentar informe final con el mismo contenido y alcance definido para los informes de pago parcial, anexando paz y salvo de cada uno de los trabajadores por todo concepto.
- Comprobantes de pago en donde se demuestre el cumplimiento de sus obligaciones frente al sistema de Seguridad Social Integral y Parafiscal (Cajas de Compensación Familiar, SENA e ICBF).
- Actualización de las garantías
- Aprobación de las garantías
- Los demás estipulados por la entidad en concordancia con el manual de interventoría y supervisión vigente.

El contratista de interventoría deberá presentar para el trámite de sus cobros, además de los documentos relacionados, la factura, la cual debe cumplir los requisitos de las normas fiscales establecidas en el Estatuto Tributario, Ley 1231 de 2008 y las demás que las modifiquen, adicionen o sustituyan.

Parágrafo 1 : ASOSUPRO no reconocerá al contratista intereses cuando el trámite de pago se vea impactado por alteraciones al PAC que se originen en circunstancias no imputables a los tramites internos del municipio de la Mesa- Cundinamarca, en atención al convenio interadministrativo N°CI-261 de 2025

6. DOCUMENTOS O INSUMOS QUE ENTREGARÁ LA ENTIDAD PARA LA EJECUCIÓN DEL CONTRATO

Se entregarán todos los documentos contenidos en el proyecto resultado de la consultoría realizada por la alcaldía de la Mesa que soporta los estudios y diseños para el desarrollo del presente proyecto.

El contratista deberá realizar lo necesario y suficiente en orden a conocer, revisar y estudiar completamente los estudios y diseños que la entidad entregue para la ejecución de las obras objeto de este contrato. En consecuencia, si el contratista no se pronuncia en sentido contrario, se entiende que ha aceptado los estudios y diseños presentados por la entidad y asume toda la responsabilidad de los resultados para la implementación de los mismos y la ejecución de la obra contratada, con la debida calidad, garantizando la durabilidad, resistencia, estabilidad y funcionalidad de tales obras.

Cualquier modificación y/o adaptación y/o complementación que el Contratista pretenda efectuar a los estudios y diseños de la obra deberán ser tramitadas por este último para aprobación de la Entidad, previo concepto de la Interventoría. Para tal fin, la Entidad le concederá al Contratista de obra unos plazos razonables para ejecutar dichas tareas, situación que será parte del seguimiento, control, vigilancia y aprobación por parte de la Interventoría.

Es importante manifestar que la responsabilidad de los consultores que realizaron los estudios y diseños se establece según el amparo de calidad del servicio, siempre y cuando esté vigente dicho amparo. Por tal motivo, la Entidad analizará si es procedente la modificación y/o adaptación y/o actualización y/o

ASOCIACIÓN SUPRADEPARTAMENTAL DE MUNICIPIOS PARA EL PROGRESO

Calle 37 - Barrio Centro, Villavicencio – Meta. Teléfono: 608-6623648 Cel. 3108708920

direccionejecutiva@asosupro.gov.co - info@asosupro.gov.co - juridica@asosupro.gov.co

www.asosupro.gov.co

Código:	CCE-EICP-IDI-22	Versión:	3
---------	-----------------	----------	---

ANEXO 1 — ANEXO TÉCNICO INTERVENTORIA			
INTERVENTORÍA DE OBRA PÚBLICA DE INFRAESTRUCTURA DE TRANSPORTE – VERSIÓN 3			
Código	CCE-EICP-IDI-22	Página	12 de 23
Versión No.	3		

complementación de los diseños realizados; y en caso de ser necesario algún ajuste, la obligación y responsabilidad se encuentra asociada al Contratista de obra y la verificación en el Interventor.

7. INFORMACIÓN SOBRE EL PERSONAL PROFESIONAL Y EQUIPOS DEL INTERVENTOR

Para analizar la información del personal del Interventor se tendrán en cuenta las siguientes consideraciones:

- a) Los soportes académicos y de experiencia de los perfiles que están descritos en el Anexo Técnico serán verificados por la Entidad una vez se adjudique el contrato y no podrán ser pedidas durante la selección del contratista para efectos de otorgar puntaje o como criterio habilitante.
- b) El contratista deberá presentar los soportes académicos y de experiencia de los perfiles que están descritos en el Anexo Técnico, como prerrequisito para la suscripción del acta de inicio; para el personal adicional al clave se deberán presentar hojas de vida y soportes de acuerdo con el plan de cargas aprobado por el supervisor
- c) Si el Interventor ofrece dos (2) o más profesionales para realizar actividades de un mismo cargo, cada uno de ellos deberá cumplir los requisitos exigidos en los Pliegos de Condiciones para el respectivo cargo. Un mismo profesional no puede ser proporcionado para dos (2) o más cargos diferentes en los cuales supere el cien por ciento (100 %) de la dedicación requerida para este Proceso de Contratación.
- d) El Interventor deberá informar la fecha a partir de la cual los profesionales ofrecidos ejercen legalmente la profesión de conformidad con lo señalado en el Pliego de Condiciones. El requisito de la tarjeta o certificado profesional se puede suplir con el registro de que trata el artículo 18 del Decreto 2106 de 2019, o según las regulaciones aplicables para cada profesión
- e) Las certificaciones de experiencia de los profesionales deben ser expedidas por la persona natural o jurídica con quien se haya establecido la relación laboral o de prestación de servicios.
- f) En la determinación de la experiencia y la formación académica de los profesionales serán aplicables las equivalencias detalladas en la “Matriz 4 – Lineamientos de requisitos del personal” y los lineamientos contenidos en esta.
- g) La Entidad aplicará las equivalencias mencionadas en la “Matriz 4 – Lineamientos de requisitos del personal” para verificar el cumplimiento de la formación académica y la experiencia mínima exigida al equipo de trabajo (Personal Clave Evaluable), de acuerdo con los perfiles requeridos en este Anexo. En todo caso, la Entidad podrá aplicar estas equivalencias a los demás profesionales requeridos en el proyecto de interventoría que no hayan sido objeto de puntuación.

ASOCIACIÓN SUPRADEPARTAMENTAL DE MUNICIPIOS PARA EL PROGRESO

Calle No. 37 - Barrio Centro, Villavicencio – Meta. Teléfono: 608-6623648 Cel. 3108708920

direccionejecutiva@asosupro.gov.co - info@asosupro.gov.co - juridica@asosupro.gov.co

www.asosupro.gov.co

Código:	CCE-EICP-IDI-22	Versión:	3
---------	-----------------	----------	---

ANEXO 1 — ANEXO TÉCNICO INTERVENTORIA			
INTERVENTORÍA DE OBRA PÚBLICA DE INFRAESTRUCTURA DE TRANSPORTE – VERSIÓN 3			
Código	CCE-EICP-IDI-22	Página	13 de 23
Versión No.	3		

- h) La Entidad podrá solicitar en cualquier momento al Interventor los documentos que permitan acreditar el valor y el pago correspondiente de cada uno de los profesionales empleados para el desarrollo del objeto contractual y que estén acorde con el valor de los honorarios definidos a la fecha de ejecución del contrato, en el caso en el cual sea establecida una remuneración de referencia.
- i) El Interventor es responsable de verificar que los profesionales propuestos que se vincularon al proyecto tengan la disponibilidad real para ejecutarlo, así como el cumplimiento de los requisitos de formación y experiencia.
- j) El Interventor se obliga a que los profesionales estén disponibles (físicamente o a través de medios digitales) de acuerdo con el porcentaje de dedicación exigido para cada profesional, so pena de aplicar las sanciones contractuales.
- k) La Entidad se reserva el derecho de exigir el reemplazo o el retiro de cualquier Contratista o trabajador vinculado al contrato, sin que ello conlleve a mayores costos para ella, detallando las razones que justifican la solicitud de dicho cambio, el cual deberá ser reemplazado por uno que cumpla con los requisitos establecidos para tal cargo.

El personal relacionado será contratado por el Interventor y su costo debe incluirse dentro de la estructura de costos de la oferta, que fue definida al presentar la propuesta en el “Formulario 1 – Propuesta Económica del contrato”. Se aclara que los perfiles que hacen parte del Personal Clave Evaluable deben cubrir todo el plazo de ejecución del proyecto indistintamente de su porcentaje de dedicación. Para los demás perfiles profesionales, en caso de que la Entidad los requiera deberán estar disponibles, según su porcentaje de dedicación, con el fin de lograr el cumplimiento del objeto contractual y las obligaciones derivadas del Interventor, para lo cual se podrá hacer uso de medios virtuales.

7.1. Personal Clave Evaluable

El Personal Clave Evaluable es el definido en el Pliego de Condiciones, el cual es susceptible de acreditación de puntaje bajo las condiciones establecidas en dicho documento, y al que le serán aplicables las condiciones de verificación de experiencia definidas en este documento.

El personal requerido para el desarrollo de la interventoría es el siguiente:

- a. Un (1) Director de interventoría de (30%)
- b. Un (1) Residente de interventoría (100%)
- c. Un (1) Profesional SST (40%)

ANEXO 1 — ANEXO TÉCNICO INTERVENTORÍA			
INTERVENTORÍA DE OBRA PÚBLICA DE INFRAESTRUCTURA DE TRANSPORTE – VERSIÓN 3			
Código	CCE-EICP-IDI-22	Página	14 de 23
Versión No.	3		

Perfil No.	Cantidad de profesionales	Cargo	Título Profesional	Título de Posgrado	Experiencia General (años mínimos)	Experiencia Específica (años mínimos)
1	Un (1)	Director de interventoría (30%)	Ingeniero Civil y/o de Ingeniero de Transportes y Vías	Posgrado entre alguna de las siguientes alternativas: Vías y/o transportes y/o Estructuras y/o Gestión de Proyectos o a fines.	Mínimo 10 años certificados en el desempeño de la actividad profesional, a partir de la tarjeta profesional. Nota: Se tendrá en cuenta la experiencia en prácticas laborales	Cuatro(04) años de experiencia Certificada en el cargo de director de Interventoría en proyectos relacionados con el objeto a contratar
2	Un (1)	Residente de interventoría (100%)	Ingeniero Civil y/o de Ingeniero de Transportes y Vías.	Ingeniero Civil y/o de Ingeniero de Transportes y Vías.	Mínimo 10 años certificados en el desempeño de la actividad profesional, a partir de la tarjeta profesional. Nota: Se tendrá en cuenta la experiencia en prácticas laborales	Dos (02) años certificados como residente de interventoría en proyectos relacionados con el objeto a contratar.
3	Un (1)	Profesional SST (40%)	Profesional en Seguridad y Salud en el Trabajo /Ingenierías a fin /Arquitecto	Posgrado entre alguna de las siguientes alternativas: Seguridad y Salud en el Trabajo siempre y cuando su formación profesional de pregrado no corresponda a SST.	Mínimo 2 años de experiencia profesional certificada, contados entre la fecha de expedición de la tarjeta profesional Nota: Se tendrá en cuenta la experiencia en prácticas laborales	Un (01) año certificado como profesional SST de interventoría.

Nota 1: Aplican todas las equivalencias establecidas por Colombia Compra Eficiente en la Matriz 4 – Lineamientos de Requisitos del Personal

Nota 2: si el profesional no cumple con la experiencia general ni específica NO será admitido para participar en la ejecución del contrato.

Nota 3: En la estructuración del presupuesto de interventoría, el Municipio de la Mesa definió la necesidad relacionada con la cantidad, cargo dedicación, experiencia general y costos del personal para el desarrollo del contrato. Por su parte, ASOSUPRO, conforme a los Documentos Tipo establecidos por Colombia Compra Eficiente y en atención a la Matriz 4 – Lineamientos de Requisitos del Personal, establece los años de experiencia específica exigida para dicho personal.

ANEXO 1 — ANEXO TÉCNICO INTERVENTORIA			
INTERVENTORÍA DE OBRA PÚBLICA DE INFRAESTRUCTURA DE TRANSPORTE – VERSIÓN 3			
Código	CCE-EICP-IDI-22	Página	15 de 23
Versión No.	3		

Cuando aplique, para cada uno de los profesionales y personal mencionados se deberá anexar fotocopia de la tarjeta profesional y/o certificado de vigencia y antecedentes expedido por el consejo profesional competente de acuerdo con la regulación aplicable en la materia. El requisito de la tarjeta profesional se puede suplir con el registro de que trata el artículo 18 del Decreto-Ley 2106 de 2019. Los estudios de posgrado que se exijan como requisito mínimo se acreditarán mediante copia de los diplomas respectivos o certificado de obtención del título correspondiente. Además, la Entidad podrá solicitar las certificaciones laborales que permitan verificar la información relacionada en los Anexos.

7.2. Maquinaria y condiciones técnicas vinculadas al proyecto para seguimiento o implementación del Interventor

El Interventor deberá verificar que el Contratista de obra mantenga en las condiciones requeridas y/o ofertadas en los distintos frentes de obra la maquinaria vinculada al proyecto, en niveles óptimos y cumpliendo con lo requerido por la Entidad.

8. EXAMEN DEL SITIO DE LA OBRA A VIGILAR

Es responsabilidad del Proponente conocer la ubicación y situaciones particulares donde será adelantada la labor de Interventoría de la obra. Asimismo, deberá vigilar e informarse sobre la forma y características del sitio, las condiciones ambientales y sociales del área de influencia, las cuales debe considerar para las labores de Interventoría propias del seguimiento al desarrollo y manejo ambiental del proyecto, en especial cuando se establezca presencia de minorías étnicas, caso en el que debe asegurarse de hacer el seguimiento al cumplimiento del Contratista de obra con la normativa especial que rige para la explotación de recursos naturales en jurisdicción de los territorios legalmente constituidos y, en general, sobre todas las circunstancias que puedan afectar o influir en el cálculo del valor de su propuesta y las condiciones particulares del proyecto desde el rol del Interventor.

9. SEGUIMIENTO A LAS OBRAS PROVISIONALES

El Interventor deberá vigilar, controlar, y conceptuar sobre las siguientes labores realizadas por el Contratista de obra según disponga la Entidad.

Durante su permanencia en la obra serán a cargo del Contratista, la Construcción, Mejoramiento y Conservación de las obras provisionales o temporales que no forman parte integrante del proyecto, tales como Vías provisionales, Vías de acceso y Vías internas de explotación a las fuentes de materiales así como: las obras necesarias para la recuperación morfológica cuando se haya explotado por el Contratista a través de las autorizaciones temporales; y todas aquellas que considere necesarias para el buen desarrollo de los trabajos, cercas, oficinas, bodegas, talleres y demás edificaciones provisionales con sus respectivas instalaciones, depósitos de combustibles, lubricantes y explosivos, de propiedades y bienes de la Entidad o de terceros que puedan ser afectados por razón de los trabajos durante la ejecución de los mismos y, en general, toda obra provisional relacionada con los trabajos. Todas estas labores deberán ser objeto de vigilancia y seguimiento por parte del Interventor.

Código:	CCE-EICP-IDI-22	Versión:	3
---------	-----------------	----------	---

ANEXO 1 — ANEXO TÉCNICO INTERVENTORÍA			
INTERVENTORÍA DE OBRA PÚBLICA DE INFRAESTRUCTURA DE TRANSPORTE – VERSIÓN 3			
Código	CCE-EICP-IDI-22	Página	16 de 23
Versión No.	3		

En caso de que sea necesario, el Contratista de obra dispondrá de las zonas previstas para ejecutar la obra y la obtención de lotes o zonas necesarias para construir sus instalaciones, las cuales estarán bajo su responsabilidad. El Interventor será el encargado de su seguimiento y verificación.

Adicionalmente, correrán por cuenta del Contratista de obra los trabajos necesarios para no interrumpir el servicio en las Vías públicas usadas por él o en las Vías de acceso cuyo uso comparta con otros Contratistas, las cuales deberán ser entregadas en iguales o mejores condiciones, por lo cual deberá existir un registro fotográfico previo a la utilización y a la finalización de las labores para constatar dicho estado, labor que será vigilada por el Interventor.

El Contratista de obra deberá tener en cuenta el costo correspondiente a los permisos y a las estructuras provisionales que se requieran cuando, de conformidad con el proyecto cruce o interfiera corrientes de agua, canales de desagüe, redes de servicios públicos, etc. En el caso de interferir redes de servicios públicos, estos costos serán reconocidos mediante aprobación de precios no previstos, incluidos en las correspondientes actas de obra aprobadas por el Interventor. Para lo anterior deberá tramitar la aprobación de los precios no previstos del proyecto ante el ordenador del gasto, y en los casos que se requiera el permiso ante la autoridad competente. Situación que será vigilada y supervisada por el Interventor.

A menos que se hubieran efectuado otros acuerdos, el Contratista de obra deberá retirar todas las obras provisionales a la terminación de los trabajos y dejar las zonas en el mismo estado de limpieza y orden en que las encontró. Asimismo, será responsable de desocupar en su totalidad las zonas que le fueron suministradas para las obras provisionales y permanentes. Sobre el particular, el Interventor deberá cerciorarse que se cumplieron las consideraciones aquí establecidas, y que las obras complementarias cuenten con su vigilancia y control según corresponde para el Interventor.

10. SEÑALIZACIÓN Y MANUAL DE IMAGEN A VERIFICAR POR EL INTERVENTOR

Están a cargo del Contratista de obra todos los costos requeridos para instalar y mantener la Señalización de obra y las vallas informativas, la iluminación nocturna y demás dispositivos de seguridad y de comunicación y coordinación en los términos definidos por las autoridades competentes y PMT, situación de estricta verificación por parte de la Interventoría.

La Entidad y la Interventoría deberán tener presente para proyectos de infraestructura de transporte vial, lo establecido en el parágrafo 2 del artículo 115 de la Ley 769 de 2002 o la norma que lo modifique, complemento o sustituya el cual indica: "PARÁGRAFO 2º. En todo contrato de construcción, pavimentación o rehabilitación de una vía urbana o rural será obligatorio incluir la demarcación vial correspondiente, so pena de incurrir el responsable, en causal de mala conducta".

11. SEGUIMIENTO A PERMISOS, LICENCIAS Y AUTORIZACIONES POR PARTE DEL INTERVENTOR

ASOCIACIÓN SUPRADEPARTAMENTAL DE MUNICIPIOS PARA EL PROGRESO

Calle 127 Centro, Villavicencio – Meta. Teléfono: 608-6623648 Cel. 3108708920

direccionejecutiva@asosupro.gov.co - info@asosupro.gov.co - juridica@asosupro.gov.co

www.asosupro.gov.co

Código:	CCE-EICP-IDI-22	Versión:	3
----------------	-----------------	-----------------	---

ANEXO 1 — ANEXO TÉCNICO INTERVENTORÍA			
INTERVENTORÍA DE OBRA PÚBLICA DE INFRAESTRUCTURA DE TRANSPORTE – VERSIÓN 3			
Código	CCE-EICP-IDI-22	Página	17 de 23
Versión No.	3		

El interventor deberá asegurar la indemnidad de la Asociación por concepto de cumplimiento de la normatividad ambiental vigente, como de los requerimientos formulados por las Autoridades Ambientales competentes por causa de las actividades del proyecto e impactos generados en su Área de influencia. Así mismo, deberá efectuar el seguimiento y control de los permisos, licencias y autorizaciones necesarios para la ejecución del contrato que se encuentran a cargo del contratista de obra, los cuales se encuentran contenidos en el Apéndice Ambiental del Proceso de Obra Pública, cuyo cabal cumplimiento deberá ser vigilado por el Interventor.

El interventor dará cumplimiento a las obligaciones ambientales contenidas en el manual de interventoría y en los apéndices del pliego de condiciones del contrato de obra objeto de la presente interventoría.

Que de acuerdo al DECRETO 1077 DE 2015 en el ARTÍCULO 2.2.6.1.1.7 Licencia de construcción y sus modalidades. Numeral 7. Demolición. Es la autorización para derribar total o parcialmente una o varias edificaciones existentes en uno o varios predios y deberá concederse de manera simultánea con cualquiera otra modalidad de licencia de construcción. No se requerirá esta modalidad de licencia cuando se trate de programas o proyectos de renovación urbana, del cumplimiento de orden judicial o administrativa, o de la ejecución de obras de infraestructura vial o de servicios públicos domiciliarios que se encuentren contemplados en el Plan de Ordenamiento Territorial o en los instrumentos que lo desarrollen y complementen. Que de acuerdo a lo establecido en la Ley 99 de 1993 en el TÍTULO VIII DE LAS LICENCIAS AMBIENTALES, en el ARTÍCULO 49. De la Obligatoriedad de la Licencia Ambiental. La ejecución de obras, el establecimiento de industrias o el desarrollo de cualquier actividad, que, de acuerdo con la ley y los reglamentos, pueda producir deterioro grave a los recursos naturales renovables o al medio ambiente o introducir modificaciones considerables o notorias al paisaje requerirán de una Licencia Ambiental. Que el Decreto reglamentario 1220 de 2005 por el cual se reglamenta el Título VIII de la Ley 99 de 1993 sobre licencias ambientales EXIGIBILIDAD DE LA LICENCIA AMBIENTAL Artículo 7°. Proyectos, obras y actividades sujetos a licencia ambiental. Estarán sujetos a licencia ambiental únicamente los proyectos, obras y actividades que se enumeran en los artículos 8° y 9° del presente decreto. Que el Decreto reglamentario 500 de 2006, Por el cual se modifica el Decreto 1220 del 21 de abril de 2005, reglamentario del Título VIII de la Ley 99 de 1993 sobre licencias ambientales. De acuerdo a lo anterior el proyecto no requiere licencia ambiental, sin embargo, el ejecutor o contratista debe cumplir con lo establecido en la guía del manejo ambiental de proyectos

12. NOTAS TÉCNICAS ESPECÍFICAS PARA EL PROYECTO ENFOCADAS AL INTERVENTOR

- o Las hojas de vida del personal para el proyecto deben allegarse en los Plazos establecidos en el Pliego de Condiciones del presente concurso de Méritos Abierto
- o Se hará una reunión inicial con la participación de la Entidad, el contratista de obra y la interventoría, con el fin de tratar los aspectos pertinentes a la iniciación de la ejecución del proyecto.

ASOCIACIÓN SUPRADEPARTAMENTAL DE MUNICIPIOS PARA EL PROGRESO

Calle 117 No. 100 Barrio Centro, Villavicencio – Meta. Teléfono: 608-6623648 Cel. 3108708920

direccionejecutiva@asosupro.gov.co - info@asosupro.gov.co - juridica@asosupro.gov.co

www.asosupro.gov.co

Código:	CCE-EICP-IDI-22	Versión:	3
----------------	-----------------	-----------------	---

ANEXO 1 — ANEXO TÉCNICO INTERVENTORIA			
INTERVENTORÍA DE OBRA PÚBLICA DE INFRAESTRUCTURA DE TRANSPORTE – VERSIÓN 3			
Código	CCE-EICP-IDI-22	Página	18 de 23
Versión No.	3		

- En la medida en que se incorporen los diferentes profesionales y especialistas de la Interventoría, se deberá programar una reunión entre dichos profesionales o especialistas aprobados y su correspondiente par del Contratista de Obra, para coordinar y tratar el desarrollo de los respectivos aspectos técnicos del proyecto a ejecutar. De esta reunión se deberá elaborar la correspondiente acta.
- El desglose de los Análisis de Precios Unitarios que hacen parte del proyecto, son únicamente de referencia y constituyen una guía para que el proponente prepare su propuesta y los presente en el momento que la Asociación así lo indique (para aprobación de la Interventoría. Es deber del Interventor efectuar la revisión y aprobación de los Análisis de Precios Unitarios presentados por el Contratista de Obra, y verificar que los mismos contengan todo lo necesario y suficiente para llevar a cabo el ítem respectivo, en lo que respecta con equipos, materiales, transportes, mano de obra y costos indirectos, de conformidad con el alcance del proyecto y las Especificaciones Técnicas Aplicables.
- Le corresponde al Interventor mantenerse informado del trámite de referentes a la Licitación Pública concerniente a esta Interventoría y debe estar totalmente informado de los documentos a los cuales tiene que hacer su revisión y aprobación de conformidad con el Manual de Interventoría vigente, o el que lo modifique o lo sustituya.
- El Personal con dedicación del 100% en la interventoría, debe permanecer de tiempo completo en el lugar de ejecución de la obra, so pena de incurrir en falta grave a sus obligaciones, con la consecuente aplicación de las sanciones establecidas contractualmente.
- El proponente no podrá modificar, adicionar o suprimir, los ítems que la entidad ha establecido para costos Directos de Personal, Otros Costos Directos y Otros Costos, ni las participaciones (h-mes) , ni modificar, adicionar o suprimir las cantidades de los ítems del Formulario 1. Se recomienda estructurar su propuesta económica con el Formulario 1 publicado por la Entidad en definitivo para el presente proceso de selección.
- El interventor deberá poner a disposición su capacidad técnica y experiencia con el fin de realizar el debido seguimiento al desarrollo del contrato, ejerciendo control sobre los aspectos técnicos, financieros, legales, ambientales y jurídicos relacionados con el mismo, y manteniendo informada oportunamente a la Asociación de cualquier.
- Para el desarrollo del contrato de obra se debe dar cumplimiento a todas las normas y manuales vigentes relacionados con la construcción de Placa Huellas, especialmente a las siguientes Normas. · Normas NSR-10, NTC y ASTM. · INV-210 “Excavación de la explanación, canales y prestamos”. · INV-211 “Remoción de derrumbes”. · INV-600 “Excavaciones varias” y/o INV-621 “Pilotes pre excavados” Granulometría por tamizado hasta el tamiz No. 200, una prueba por cada 1000 m²; Métodos: MOP - E9 - 59T ó ASTM D422 - 63 ó AASHO T - 88 - 57. · Límite líquido, límite plástico e índice de plasticidad; una

ASOCIACIÓN SUPRADEPARTAMENTAL DE MUNICIPIOS PARA EL PROGRESO

Plaza del Gobierno Centro, Villavicencio – Meta. Teléfono: 608-6623648 Cel. 3108708920

direccionejecutiva@asosupro.gov.co - info@asosupro.gov.co - juridica@asosupro.gov.co

www.asosupro.gov.co

Código:	CCE-EICP-IDI-22	Versión:	3
---------	-----------------	----------	---

ANEXO 1 — ANEXO TÉCNICO INTERVENTORIA			
INTERVENTORÍA DE OBRA PÚBLICA DE INFRAESTRUCTURA DE TRANSPORTE – VERSIÓN 3			
Código	CCE-EICP-IDI-22	Página	19 de 23
Versión No.	3		

prueba para cada 1000 m²; métodos: MOP E3 - 57 y E4 - 59 ó ASTM D423 - 61T y T 01 - 54. · Proctor modificado para determinar densidad seca máxima y humedad óptima; una prueba cada 200 m²; Métodos: MOP E10A - 60 ó ASTM D1557 - 64T ó AASHO T 180 - 57. · Contenido de humedad durante la compactación; Una prueba cada 300 m²; emplear un sistema rápido y adecuado. Densidad en el terreno de los suelos compactados; una prueba cada 300 m²; Métodos: MOP E - 11A - 60T ó ASTM D 1556 - 64 ó AASHO T 147 - 54. · Norma Colombiana de Diseño de Puentes CCP14

13. SEGUIMIENTO POR PARTE DEL INTERVENTOR

El Interventor como parte de su seguimiento debe realizar informes periódicos para constatar las gestiones realizadas en cada uno de sus componentes que como mínimo contengan lo siguiente, según corresponda y/o aplique, en los términos consignados en el Manual de Interventoría Vigente Apéndices del Proyecto, y el presente Anexo Técnico:

1. GENERALIDADES

1. Descripción general del Contrato de Obra.
2. Objeto del contrato.
3. Fechas de suscripción, cumplimiento de los requisitos de ejecución, plazo y valor con sus diferentes etapas, prórrogas, suspensiones y adiciones.
4. Directorio telefónico actualizado del personal profesional del Contratista, Interventoría y de la Entidad.

2. INFORMACIÓN LEGAL Y FINANCIERA

1. Garantías y vigencias de las mismas, adiciones, suspensiones y/o prórrogas.
2. Presentar el cuadro de control legal del Contratista y de la Interventoría (fechas de suscripción, Procesos de Contratación, entre otros)
3. Evaluación del cumplimiento de las obligaciones contractuales.
4. Programación del Plan Anual de Caja (PAC), si aplica.
5. Balance financiero del contrato y de la Interventoría.
6. Seguimiento al cuadro de control financiero presentado por el Contratista de obra.
7. Informe sobre el manejo del Anticipo y/o Pago Anticipado y anexos relacionados (En caso de haber sido entregado Anticipo y/o Pago Anticipado alguno).
8. Relación de las metas físicas a ejecutar con respecto al presupuesto disponible contractualmente. Informar cantidades y/o saldos faltantes o sobrantes dentro del proyecto para el cumplimiento de las metas físicas contractuales. Informar las cantidades y costos referentes a ejecución de estudios, diseños y obras para redes de servicios públicos domiciliarios, en caso de aplicar.
9. Copia del acta de recibo parcial de obra, en caso de aplicar.

ASOCIACIÓN SUPRADEPARTAMENTAL DE MUNICIPIOS PARA EL PROGRESO

Calle 12 de Agosto Centro, Villavicencio – Meta. Teléfono: 608-6623648 Cel. 3108708920

direccionejecutiva@asosupro.gov.co - info@asosupro.gov.co - juridica@asosupro.gov.co

www.asosupro.gov.co

Código:	CCE-EICP-IDI-22	Versión:	3
---------	-----------------	----------	---

ANEXO 1 — ANEXO TÉCNICO INTERVENTORIA			
INTERVENTORÍA DE OBRA PÚBLICA DE INFRAESTRUCTURA DE TRANSPORTE – VERSIÓN 3			
Código	CCE-EICP-IDI-22	Página	20 de 23
Versión No.	3		

3. INFORMACIÓN TÉCNICA

1. Cronograma detallado del contrato aprobado por la Interventoría con su respectivo análisis a la fecha de corte.
2. Análisis del desempeño de las actividades incluidas en la ruta del Contrato de Obra de acuerdo con el Cronograma contractual aprobado por la Interventoría.
3. Descripción de los atrasos o adelantos de obra que se estén presentando, conforme al Cronograma contractual aprobado por la Interventoría. Relacionar las acciones solicitadas por el Interventor e implementadas por el Contratista y el seguimiento efectuado por el Interventor.
4. Cuadro sobre el estado del tiempo. Detallar las horas no trabajadas debido a condiciones climáticas que impidan la ejecución de las labores.
5. Reporte de daños a la infraestructura de servicios públicos indicando: ESP, ubicación, fecha y estado de pago a las ESP por parte del Contratista, en caso de ser procedente.
6. Planes de contingencia elaborados por el Contratista, aprobados por la Interventoría, que no afecten el plazo contractual, los cuales deben ser presentados a la Entidad.
7. Descripción de las medidas correctivas exigidas por la Interventoría en los aspectos técnicos, administrativos y legales que se están teniendo en cuenta, así como las medidas preventivas que deban implementarse para evitar futuros atrasos.
8. Descripción de las actividades desarrolladas durante el mes por el Contratista de obra y la Interventoría y su equipo de trabajo (director, residentes y especialistas).
9. Esquemas de avance físico de obra, planos de localización del proyecto, figuras, cuadros y demás información relevante relacionada con el avance del contrato.
10. Registro fotográfico georreferenciado del avance del proyecto tomando como puntos fijos y panorámica, de igual manera una breve descripción de la foto indicando localización, georreferenciación, aspectos relevantes y fecha. Durante la ejecución del contrato, la Interventoría debe presentar a la Entidad registros fotográficos por cada elemento de la infraestructura de transporte que haga parte del contrato, resaltando el antes y el después, en cada una de las fases del proyecto.
11. Presentar el avance físico por grupo de Vías, tramos, segmentos, o elementos que hagan parte del proyecto de infraestructura de transporte según sea el caso del proyecto.
12. Relación de los resultados y análisis de los ensayos de laboratorio y de campo, efectuados por el Contratista de obra y los ejecutados por la Interventoría como medio de comprobación o verificación, según las especificaciones técnicas aplicables.
13. Certificaciones de cumplimiento de calidad y especificaciones de materiales empleados durante el período, expedido por el representante legal de la Interventoría, expresando claramente el cumplimiento de las frecuencias de los ensayos de laboratorio de acuerdo con las especificaciones y el plan de inspección y ensayos de laboratorio.
14. Certificación de cumplimiento del plan de calidad por parte del Interventor y la correspondiente verificación al cumplimiento del plan de calidad del Contratista de obra, según lo ofertado por este en el aspecto de calidad en su propuesta.
15. Gestiones adelantadas por el Contratista y la Interventoría ante las ESP y otras entidades que tengan relación directa con la ejecución del proyecto de infraestructura de transporte.

ANEXO 1 — ANEXO TÉCNICO INTERVENTORÍA			
INTERVENTORÍA DE OBRA PÚBLICA DE INFRAESTRUCTURA DE TRANSPORTE – VERSIÓN 3			
Código	CCE-EICP-IDI-22	Página	21 de 23
Versión No.	3		

16. Descripción de las actividades realizadas y calificación del componente del Plan de Manejo de Tráfico, Señalización y desvíos empleados por el Contratista de obra, de acuerdo con los parámetros establecidos en el contrato y según los lineamientos de la autoridad de tránsito que rija en la ubicación del proyecto.
17. Descripción de obras adicionales y/o complementarias, valor y justificación de las mismas; relación de precios unitarios no previstos presentados por el Contratista de obra y aprobados por la Interventoría e indicar la modificación contractual realizada para su incorporación (en caso de aplicar). Además, mostrar su incidencia en el valor actual del contrato.
18. Informar sobre los ajustes, complementación, apropiación y/o actualización realizada por el Contratista a los diseños existentes entregados por la Entidad, de ser el caso, y la justificación de los mismos, debidamente aprobados y avalados por la Interventoría.
19. Relación de cantidades de obra que a la fecha no han sido recibidos por la Interventoría por no cumplir con los requisitos previstos para el recibo y pago de las mismas, mostrando su incidencia en el valor actual del contrato. Además, se deben enlistar las acciones correctivas propuestas, así como la respuesta por parte del Contratista de obra.
20. Reporte de producto no conforme, en el cual se deben incluir los ítems de pago que presentaron no conformidades en el mes, la fecha de identificación, la descripción de la no conformidad y una breve explicación de la acción a tomar. En este capítulo también se debe describir el seguimiento a las acciones adoptadas para el tratamiento de no conformes en el período anterior en caso de existir.
21. Copia del libro de obra (bitácora) del período reportado.
22. Copia de las actas de seguimiento desarrolladas en el período (comité y reuniones) debidamente suscritas por los participantes, Contratista, Interventor y Entidad.
23. Cuadro detallado de cantidades y valores ejecutados por tramo, grupo de elementos, o unidad funcional, o frente de obra, según sea el caso del proyecto de infraestructura de transporte; indicando valor pagado, número de acta en la que se pagó su ejecución parcial y verificación del consolidado y sumatoria final respecto al acta de recibo parcial de obra, en caso de existir. Como resumen del análisis consolidado, determinar los costos directos e indirectos por elemento, grupo de segmentos, tramos, frentes de obra, o según sea el caso del proyecto de infraestructura de transporte.

4. INFORMACIÓN SOCIAL

1. Descripción de las actividades del plan de acción de la Interventoría y verificación del plan de gestión social del Contratista. Debe incluir copia de los Anexos referentes a la gestión del Contratista requeridos en el contrato.
2. Observaciones y recomendaciones formuladas por la Interventoría. Descripción de los atrasos o adelantos o eventualidades que se estén presentando conforme al Plan de Gestión Social del Contratista aprobado por la Interventoría. Además, se deben relacionar las acciones correctivas propuestas, así como la respuesta por parte del Contratista.
3. Relación de recursos físicos empleados para el desarrollo del componente social del Contratista y de la Interventoría.
4. Calificación del componente de gestión social.

ASOCIACIÓN SUPRADEPARTAMENTAL DE MUNICIPIOS PARA EL PROGRESO

Calle 11 de Noviembre Centro, Villavicencio – Meta. Teléfono: 608-6623648 Cel. 3108708920

direccionejecutiva@asosupro.gov.co - info@asosupro.gov.co - juridica@asosupro.gov.co

www.asosupro.gov.co

Código:	CCE-EICP-IDI-22	Versión:	3
---------	-----------------	----------	---

ANEXO 1 — ANEXO TÉCNICO INTERVENTORÍA			
INTERVENTORÍA DE OBRA PÚBLICA DE INFRAESTRUCTURA DE TRANSPORTE – VERSIÓN 3			
Código	CCE-EICP-IDI-22	Página	22 de 23
Versión No.	3		

5. INFORMACIÓN AMBIENTAL Y SST

1. Informe mensual ambiental y SST de Interventoría a la etapa de obra (incluyendo el componente de maquinaria/equipo y vehículos), con sus respectivos soportes y análisis de los indicadores propuestos para cada uno de los programas desarrollados en el PIPMA.
2. Control de materiales y copia de los correspondientes certificados de adquisición de todos los materiales empleados en el mes dentro de la obra.
3. Control del aprovechamiento de los Residuos de Construcción y Demolición -RCD-.
4. Manejo de vegetación, si aplica para el contrato.
5. Listado de vehículos utilizados en el mes para la obra.
6. Relación del número de licencia ambiental y/o permiso ambiental y/o PIN ambiental.
7. Relación de los equipos y/o maquinaria utilizada por el Contratista donde se verifique el cumplimiento de las actividades descritas en el plan de mantenimiento presentado por el Contratista de obra y aprobado por la Interventoría.
8. Copia de la certificación de mantenimiento periódica de los baños móviles, anexando copia del permiso de vertimientos vigente expedido por la autoridad ambiental competente.
9. Resumen de las actividades realizadas por la Interventoría en cumplimiento del Sistema de Gestión de Seguridad y Salud en el Trabajo, con sus respectivos soportes.
10. Informe de accidentes e incidentes de trabajo en el período tanto del Contratista de obra como del Interventor.
11. Afiliaciones y pagos del personal del Contrato de Obra al Sistema General de Seguridad Social Integral.
12. Certificación del revisor fiscal/contador público y representante legal del Contratista de obra (de acuerdo con la naturaleza de la misma) y Subcontratista, donde se exprese paz y salvo por concepto de pagos al Sistema General de Seguridad Social Integral y salarios que contenga como mínimo el número de los trabajadores que laboran en el Contrato de Obra y el periodo laborado.
13. Afiliaciones y pagos del personal del Contrato de Interventoría al Sistema General de Seguridad Social Integral.
14. Certificación del revisor fiscal/contador público y representante legal del Interventor (de acuerdo a la naturaleza de la misma) y Subcontratista, donde se exprese paz y salvo por concepto de pagos al Sistema General de Seguridad Social Integral y salarios que contenga como mínimo el número de los trabajadores que laboran en el Contrato de Obra y el periodo laborado.
15. Calificación del componente de gestión Ambiental y SST y fichas de seguimiento de labores ambientales.
16. Certificación expedida por la Interventoría donde exprese que se han revisado los documentos soporte de pagos salariales y del SGSSI remitidos por el Contratista de obra para el respectivo informe.

6. CONCLUSIONES Y RECOMENDACIONES

ANEXO 1 — ANEXO TÉCNICO INTERVENTORÍA			
INTERVENTORÍA DE OBRA PÚBLICA DE INFRAESTRUCTURA DE TRANSPORTE – VERSIÓN 3			
Código	CCE-EICP-IDI-22	Página	23 de 23
Versión No.	3		

1. Conclusiones, observaciones y recomendaciones de los especialistas de la Interventoría y del Contratista de obra sobre el componente técnico tendientes a la solución de los inconvenientes presentados en el proyecto indicando los actores involucrados en cada caso.
2. Conclusiones, observaciones y recomendaciones de los especialistas de la Interventoría y el Contratista de obra sobre el componente social tendientes a la solución de los inconvenientes presentados en el proyecto indicando los actores involucrados en cada caso.
3. Conclusiones, observaciones y recomendaciones de los especialistas de la Interventoría y el Contratista de obra sobre el componente ambiental y SST tendientes a la solución de los inconvenientes presentados en el proyecto indicando los actores involucrados en cada caso.
4. Conclusiones, observaciones y recomendaciones de los especialistas de la Interventoría y el Contratista de obra sobre el componente administrativo tendientes a la solución de los inconvenientes presentados en el proyecto indicando los actores involucrados en cada caso.
5. Conclusiones, observaciones y recomendaciones de los especialistas de la Interventoría y el Contratista de obra sobre el componente financiero tendientes a la solución de los inconvenientes presentados en el proyecto indicando los actores involucrados en cada caso.
6. Conclusiones, observaciones y recomendaciones de los especialistas de la Interventoría y el Contratista de obra sobre el componente legal tendientes a la solución de los inconvenientes presentados en el proyecto indicando los actores involucrados en cada caso.

El interventor será responsable ante las autoridades de los actos y omisiones en el ejercicio de las actividades que desarrolle en virtud del contrato, cuando con ellos cause perjuicio a la entidad o a Terceros.

14. DOCUMENTOS TÉCNICOS ADICIONALES

Documentos anexos derivados del proceso, así como los generados durante la estructuración del proyecto, los cuales se presentaron por el municipio de la Mesa y los demás que hacen parte integral del presente.

En constancia se firma en Villavicencio, a los 5 días del mes de diciembre de 2025.

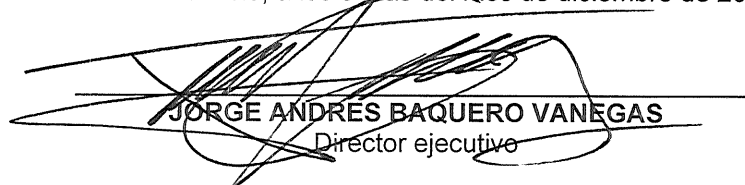
JORGE ANDRÉS BAQUERO VANEGAS
 Director ejecutivo

Elaboró: Jairo Andrés Pinto/ Oficina de contratación
 Revisó: Lina Melisa Rojas/ Oficina de contratación

Código:	CCE-EICP-IDI-22	Versión:	3
---------	-----------------	----------	---